Turussa 12.9.2026

Alkusyksyn tervehdys Armon päiväkodin ja koulun ystävä,

Olen koonnut tähän kirjeeseen kuulumisia ja tuokiokuvia Armon päiväkodilta ja koululta sekä tietoa siitä, millaisin tavoin olemme varainkeruuta täällä Suomessa toteuttaneet, sekä muita yhdistyksemme kuulumisia.

Kevättalvella, maaliskuun lopulle saakka, päiväkodissa ja koulussa toimi reilun kahden kuukauden ajan erityisopettaja Hanna Suomela. Hannan vapaaehtoistyö painottui päiväkodin ja koulun opettajien ohjaamiseen ja tukemiseen sekä Suomessa käytössä olevien toiminnallisen oppimisen käytäntöjen esittelemiseen. Pian Hannan Ghanaan mentyä päiväkodin ja koulun pitkäaikainen rehtori Frederick Anderson irtisanoutui tehtävästään. Seuraavat pari viikkoa päiväkodissa ja koulussa toimittiin ilman rehtoria. Hanna huolehti koulun arkipäivän sujumisesta, kunnes helmikuun alkupuolella koulun opettaja Derrick Ofori-Atta aloitti rehtorin tehtävässä.

Hanna kokosi havaintoja ja kehitysehdotuksia koulun toimintaan liittyen, ja toimitti nämä koulun rehtori Derrickille ja koulun toiselle omistajalle Jonas Boatengille sekä hallituksellemme täällä Suomessa.

Hanna myös toteutti oppilaiden näkötestauksia yhteensä 31 oppilaalle. Alustavat testitulokset toimitettiin huoltajille.

Maaliskuun puolivälissä Hanna järjesti opettajille n. tunnin mittaisen koulutuksen aiheena ”Tips for Every-Day School Life” eli ”Vinkkejä jokapäiväiseen koulun elämään”. Koulutuksessa käytiin läpi mm. oppitunneille valmistautumista, rutiinien merkitystä, koulupäivän rakenteen havainnollistamista ja kielitietoista opetusta. Opettajat olivat tästä kaikesta innostuneita. Jokainen opettaja sai Hannan ystävien lahjoitusvaroin ”selviytymispakkauksen”, joka sisälsi kaikenlaista hyödyllistä jokapäiväiseen koulutyöhön.

Opettajan selviytymispakkaus

Hannan koulutus opettajille

1.-4.-luokkalaiset harjoittelivat Suomesta saatujen palapelien tekoa osittain tiimityönä.

Vanhemmilla oppilailla oli palapelien teossa nopeuskilpailu.

Neljäsluokkalaiset harjoittelivat perinteistä leivinpaperin läpi kopiointia.

Maaliskuussa päiväkodilla ja koululla vietettiin Ghana-kuukautta Ghanan itsenäisyyspäivän, 6. maaliskuuta, kunniaksi.

Oppilaat pukeutuivat traditionaalisiin asuihin.

Pullonkorkkien avulla harjoitellaan laskemista ja lajittelua.

Vanhempien oppilaiden kädentaitojen tunnit

Koeviikon aikaan maaliskuussa

Henna-kuvioinneilla juhlistetaan Ramadanin päättymistä.

Kim-leikki, ”Mikä esine puuttuu?”

Hanna opetti käyttämään lukujärjestyksessä kuvia.

Huhtikuussa kouluun johtavaa tietä kunnostettiin. Työ tehtiin tien varrella asuvien ihmisten yhteislahjoituksilla.

Koululta alas johtava tie

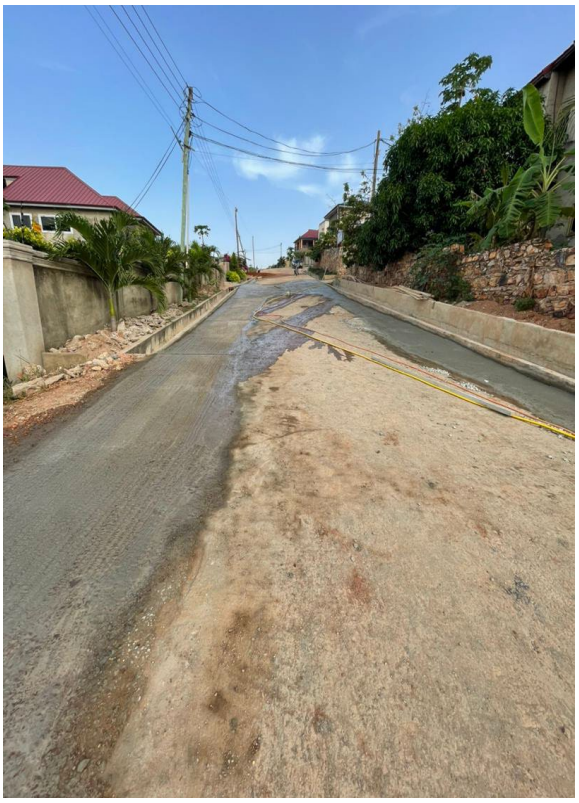

Tie koululle mentäessä

Toukokuussa päiväkodilla ja koululla järjestettiin teemapäivä, jossa oppilaille esiteltiin Ghanan viiden eri etnisen ryhmän perinteisiä ruokia. Päivän tavoitteena oli vahvistaa

kulttuurista identiteettiä ja auttaa oppilaita tunnistamaan oman kulttuurinsa perinteiset, terveelliset ruoat aikana, jolloin ulkomaiset ja vähemmän terveelliset ruoat ovat yhä suositumpia.

Saman kuun aikana koululla järjestettiin myös ruuanlaittokilpailut. Eri ryhmät valmistivat eri etnisten ryhmien traditionaalista ruokaa. Ga-heimoa edustava ryhmä valmisti hapatetusta maissitaikinasta valmistettua kenkeyä ja paistettua kalaa. Akan-heimoa edustava ryhmä taas valmisti fufua ja maapähkinäkeittoa. Fufu tehdään keitetystä kassavasta ja vihreistä raaoista keittobanaaneista tai jamssista. Ewe-heimon ryhmä valmisti bankua ja okro-kastiketta. Banku valmistetaan keittämällä maissi- ja kassavataikinasta tehtyä seosta.

Kesäkuussa Ghanassa kärsittiin pahoista tulvista. Tulvat aiheuttivat koulukuljetusten maksujen nousua, sekä oli myös päiviä, jolloin tietyiltä alueilta oppilaat eivät päässeet ollenkaan päiväkotiin ja kouluun.

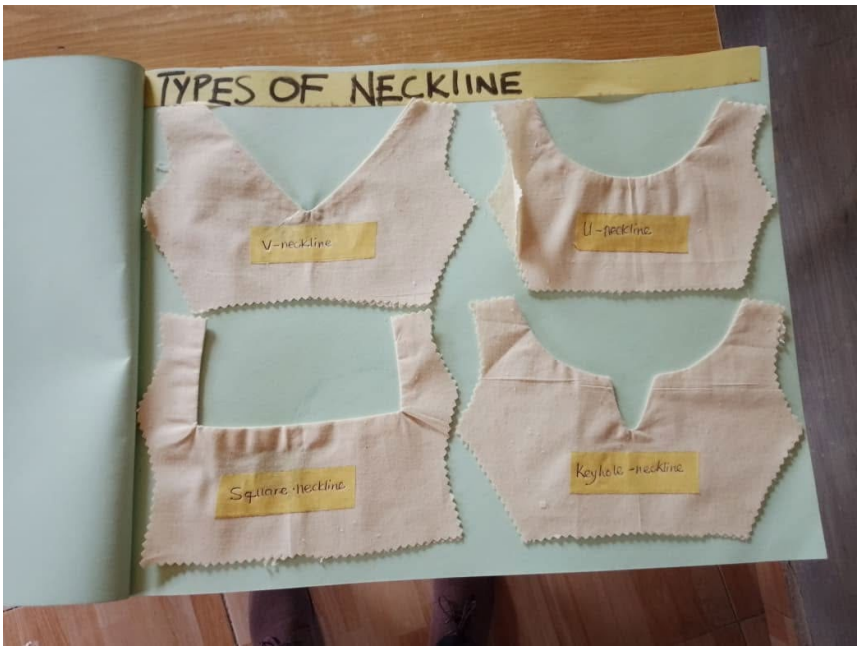

Kesäkuun käsityötunneilla opeteltiin tekemään erilaisia kaula-aukkoja.

Elokuun puolivälin jälkeen koululla järjestettiin kahden päivän koulutus opettajille ennen oppilaiden paluuta lomalta. Pidin koulutuspäivän aikana WhatsAppin välityksellä osion, jossa kerroin Suomesta tulevasta rahoituksesta, siitä, miten tuki saadaan kasaan. Opettajat välittivät lämpimät kiitoksensa kaikille teille tukijoille. Kirjeen lopussa on koulutuspäivien ohjelma, johon voitte halutessanne tutustua.

Derrick käsitteli havainnollistamisvälineiden käytön tärkeyttä kuurojen opetuksessa.

Jonas kertoi ajanhallinnan merkityksestä.

Opettajia koulutuspäivässä

Elokuussa koulussa on aloittanut ensimmäistä kertaa erityisoppilaiden oma ryhmä.

Päiväkotiin ja kouluun on juuri mennyt kaksi viittomakielentulkkiopiskelijaa Suomesta: Nella Horto ja Daniela Hermunen. Heidän opintoihin liittyvä harjoittelu kestää noin kaksi kuukautta. He veivät koululle mukanaan viisi yksityishenkilön lahjoittamaa läppäriä.

Varainkeruuta ja yhdistyksen muuta toimintaa Armon päiväkodin ja koulun hyväksi Suomessa

Helmikuun lopussa myimme kankaita ja pidimme Armon päiväkodin ja koulun toimintaa esillä Nuorten taide- ja toimintatalo Vimmassa kansainvälisessä Open mic -tilaisuudessa. Tilaisuudessa nuoret ja nuoret aikuiset saivat nousta lavalle ja kisata musiikillisista kyvyistään.

Kangasmyynnin parissa Päivi Ikonen, Tuovi Puustinen ja Hanna Suhonen

Perinteiseen tapaan olimme jälleen pitämässä myyntipöytää myös kevätopistolaispäivillä maaliskuussa Marian ilmestyspäivänä.

Kangas- ja käsityömyyntiä Linnasmäen opistolla

Armon päiväkodin ystävät ry:n vuosikokous pidettiin Linnasmäen opistolla 13.4. Tilaisuudessa erityisopettaja Hanna Suomela kertoi tuoreita kuulumisia päiväkodilta ja koululta oltuaan siellä kevättalvella vapaaehtoistyössä kahden ja puolen kuukauden ajan.

Hanna Suomela

Yhdistyksen talouden käsittelyä

Toukokuussa toteutimme jälleen Ilo kierrättää – tapahtuman, jossa myytiin laadukkaita käytettyjä vaatteita ja asusteita. Tällä kertaa tilaisuus järjestettiin seurakuntien tiloissa Eerikinkadulla Turun NNKY:n tilojen ollessa remontissa. Paikalle löysi tiensä myös satunnaisia ohikulkijoita.

Tapahtuman puuhanainen, Eira

Jose ja Juhani esiintyivät

Toukokuun lopussa saimme suru-uutisen: rakas ystävämme ja Armon päiväkodin ja koulun uskollinen tukija Helka Pulkkinen nukkui pois. Helka oli minulle tärkeä esikuva ja innoittaja kuurojen parissa tehtävässä työssä Afrikassa.

Helka työskenteli lähetystyössä 90- luvulla Etiopiassa kuurojen opettajana ja hänen kauttaan myös 1990 -luvulta 2000-luvun alkuvuosille Turun kristilliselle opistolle tuli opiskelemaan

yhteensä kuusi etiopialaista kuuroa stipendiaattia. Helka myös toi yhdistykseemme jäseniä. Kiitollisena ja kaivaten muistan Helkaa.

Helka siunattiin kotikirkossaan, Raision kirkossa, ja muistotilaisuus järjestettiin Raision seurakuntatalolla.

Herättäjäjuhlilla Ylivieskassa pidimme jälleen myyntipöytää Linnasmäen opiston pöydän yhteydessä. Myynti kävi vilkkaana kuten aikaisempinakin vuosina.

Myyjinä ahkeroimassa Eeva-Kaija ja Tuula.

Antero Keinänen on ollut suureksi avuksi myyjäisjärjestelyissä.

Uusi aluevaltaus myyntityössämme oli kaksipäiväinen Sounds of South -festivaali Turussa. Osallistuimme tapahtumaan sen ensimmäisenä päivänä 10. heinäkuuta.

Myyntipuuhissa Tuovi, Eeva-Kaija, Eira ja Hanna Suomela.

Tapahtuman järjestäjiä: Johanna Boateng ja Marcelina

Joka kuukausi siirrämme Suomesta päiväkodin ja koulun tilille palkkarahat 20:lle henkilökunnan jäsenelle. Rahoitamme myös koululla joka toinen viikko järjestettävän jumalanpalveluksen ja joka toinen viikko järjestettävän pyhäkoulun maksamalla osallistujien kulkemiseen liittyvät kulut ja pienen välipalan. Tuellamme oppilaille kustannetaan myös koulu- ja päiväkotipäivien aikana tarjottava välipala. Kummien avulla myös 21:n vähävaraisen oppilaan koulunkäynti mahdollistuu. Sydämellinen kiitos teille kaikille päiväkodin ja koulun työn mahdollistamisesta.

Hyvää syksyä toivottaen, Hanna

Facebook: House of Grace School for Deaf

Instagram: hogschoolfordeaf

HOUSE OF GRACE SCHOOL FOR THE DEAF

LOCATION: OLD BARRIER APLAKU TEL: +233 249 016 166

HOUSE OF GRACE SCHOOL FOR THE DEAF TEACHERS' PROFESSIONAL DEVELOPMENT WORKSHOP

18th & 19th August.

WORKSHOP PROGRAMME OUTLINE

Theme: Enhancing Inclusive Teaching Practices and Professional Excellence

Venue: House of Grace School for the Deaf

Duration: Two Days

DAY ONE – Teaching and Learning Strategies for Deaf Education

Time	Session	Facilitator
9:00–9:10	Opening Prayer	Felix Odoi
9:10–9:30	Understanding How Deaf Children Learn	Derrick Ofori-Attah
9:30–9:50	Using Visual Teaching Aids	Derrick Ofori-Attah
9:50–10:10	Teaching Through Examples	Abigail Mensah
10:10–10:30	Coffee Break	
10:30–10:50	Experiential Learning	Derrick Ofori-Attah

10:50–11:10	Developing Critical Thinking and Imagination	David Sampson
11:10–11:30	Effective Classroom Communication	David Sampson
11:30–11:50	Classroom Management	Abigail Mensah
11:50–12:00	Questions and Experience Sharing	All
12:00–12:50	Lunch Break	
12:50–1:10	Lesson Planning	Derrick Ofori-Attah
1:10–1:30	Assessment Strategies	Derrick Ofori-Attah
1:30–1:50	Peer Demonstration	David
1:50–2:30	Observations and Expectations of the Parents' Representative	Parents' Representative
2:30–3:00	Questions and Experience Sharing	All
3:00	Closing Prayer	Emmanuel Donnyina

Day Two – Professional Ethics, Leadership and School Development

Time	Session	Facilitator
9:00–9:10	Opening Prayer	David
9:10–9:50	Teacher & Student Discipline	Guest Speaker
9:50–10:10	Professionalism in Deaf Education	Derrick Ofori-Attah
10:10–10:30	Coffee Break	
10:30–10:45	Institutional Loyalty	Dr. K. Boateng
10:45–11:00	Privacy & Confidentiality	Mercy Adomako & Ajara Idi
11:00–11:15	Teacher-Parent Relationship	Justice Essuman
11:15–11:30	Professional ethics, leadership and school development	Fred Addo
11:30–12:10	School Funding.	Hanna Suhonen
12:10–1:00	Lunch Break	
1.00-.1.30	Peer Demonstration	David
1:15–1:30	Professional Growth	Derrick Ofori-Attah
1:30–1:45	Observations and Expectations of the Teachers' Representative	Felix Odoi

1:45–2:00	Observations and Expectations of the Students' Representative	Eunice Annor
2:00–2:20	School Finances	Mabel Lamptey Lawson
2:20–2:50	Director's Remarks	Dr. K.Boateng
2:50–3:00	Closing Prayer	Justice Essuman